

# Nav GDPdU Dateien erstellen

Achtung! Diese Anleitung geht davon aus das die Einrichtung im wesentlichen bereits vorgenommen wurde!

Strg+F3, gdpdu:

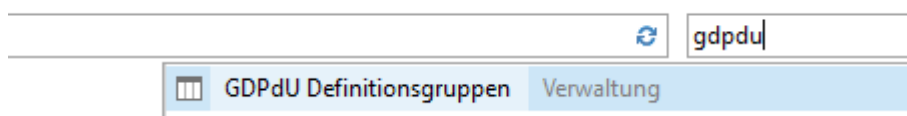

Neuen Satz anlegen, z.B. Export-1. Diesen Auswählen, dann "Datensatzdefinitionen" anwählen:

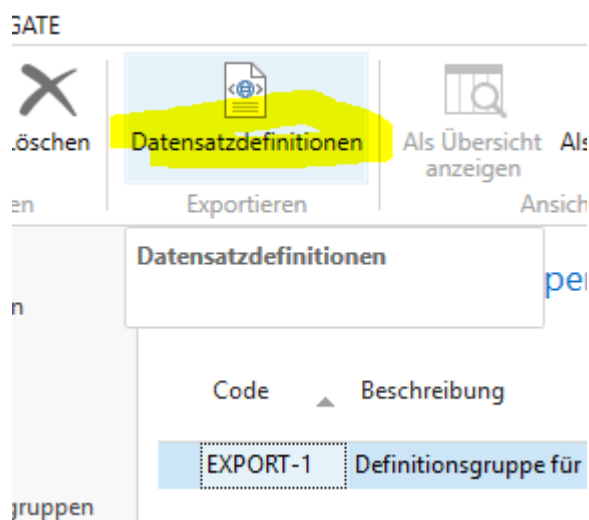

Evtl. kommt hier oder bei einem der nächsten Schritte eine Rückfrage dieser Art:



Der rollenbasierte Client benötigt die Genehmigung zum Ausführen der externen Komponente 'FileSystem Object'. Externe Komponenten können zwar hilfreich sein, stellen jedoch auch eine potenzielle Gefahr für Ihren Computer dar. Führen Sie nur externe Komponenten aus, die von vertrauenswürdigen Herausgebern stammen. Wird die Ausführung der Komponente nicht zugelassen, stehen unter Umständen nicht alle Funktionen zur Verfügung.

- Für diese Clientsession zulassen, aber bei der nächsten Clientsession erneut fragen.
- Immer zulassen
- Für diese Clientsession nicht zulassen, aber bei der nächsten Clientsession erneut fragen

OK

Abbrechen

„Immer zulassen“, und OK anwählen.

Navision traut sich hier selber nicht, im Ernst!

Auch diese Frage immer mit J beantworten:

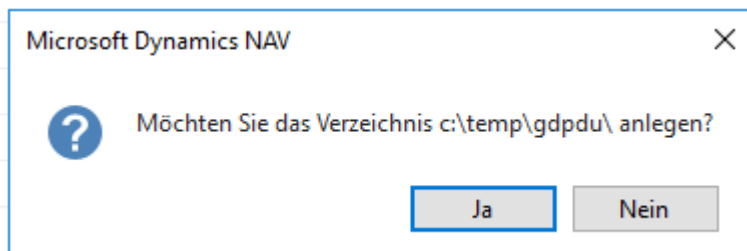

Dann

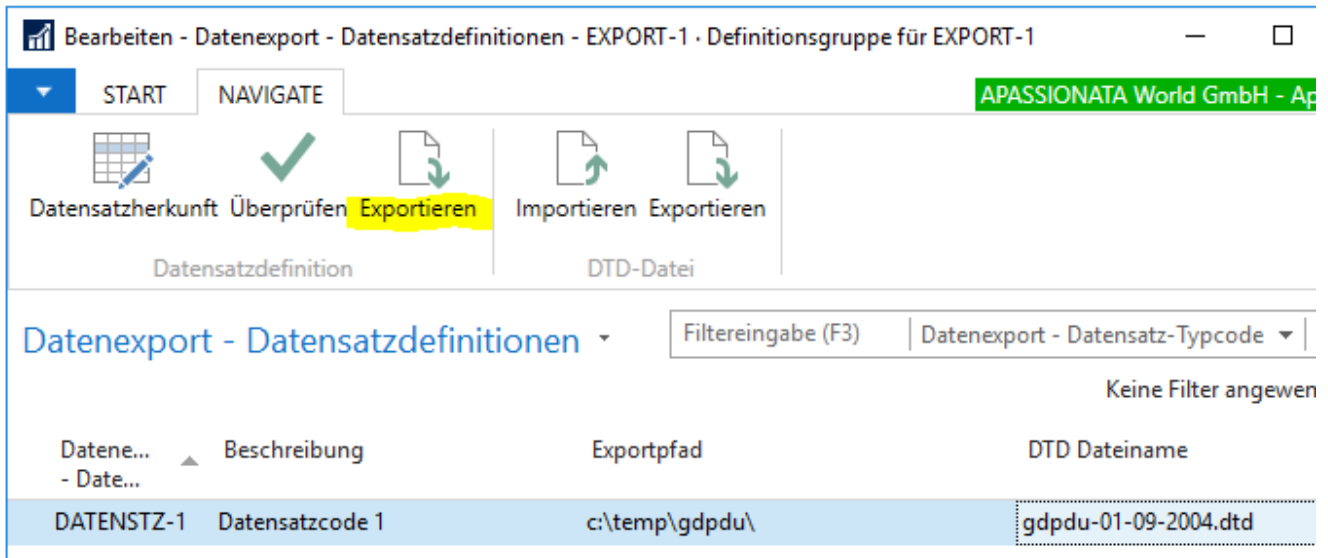

Hier die gewünschte Periode eingeben. Bitte maximal ein Jahr!  
Idealerweise auch = ein Geschäftsjahr.

Optionen	
Startdatum:	01.01.2018
Enddatum:	31.12.2018
Ultimodatum einschließen:	<input checked="" type="checkbox"/>

Bitte vor OK prüfen, ob auf dem lokalem Computer der unter „Exportpfad“ angegebene Order existiert.

Um sicher zu gehen können Sie einfach den Dateipfad unter „Exportpfad“ verändern, z.B. einmal das letzte \ entfernen, bestätigen, dann wieder zufügen.

Navision überprüft, ob der entsprechende Ordner vorhanden ist, und legt ihn notfalls nach einer Rückfrage (Siehe oben) neu an.

Danach findet sich auf dem benutztem Computer (also Lokal, nicht auf irgendeinem Server!) dieses Verzeichnis:

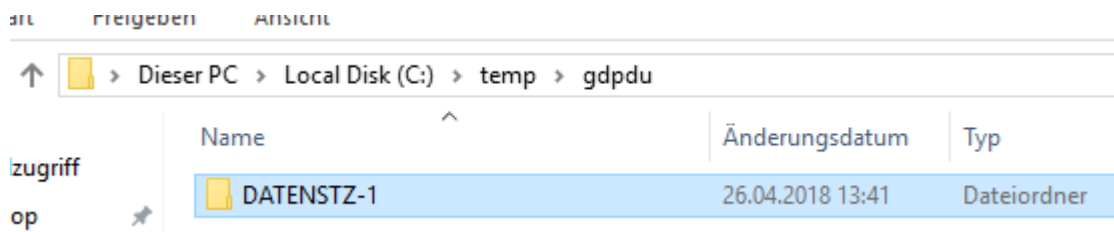

Dieser Ordner beinhaltet die vom Steuerberater oder Finanzamtmitarbeiter benötigten Dateien zu der eingegebenen Periode.

Dieser Ordner kann vor der Weitergabe (z.B. auf einem USB Stick) problemlos umbenannt werden, z.B. anhand des Periodendatum.

In diesem Ordner gibt es eine gepackte Datei mit Ordnername = Dateiname, z.B.. Datenstz-1.zip.

Diese gepackte Datei enthält ebenfalls alle notwendigen Daten. Für Mailversand etc. reicht es daher aus nur diese eine Datei zu versenden.

Auch diese Datei kann nach Wunsch umbenannt werden.

Zufügen von Feldern:

Erfahrungsgemäß sollte die Einrichtung ausreichen um alle Daten für die Prüfer auszugeben.

Evtl. gibt es aber Zusatzwünsche durch die Prüfer.

So können weitere Felder aufgenommen werden:

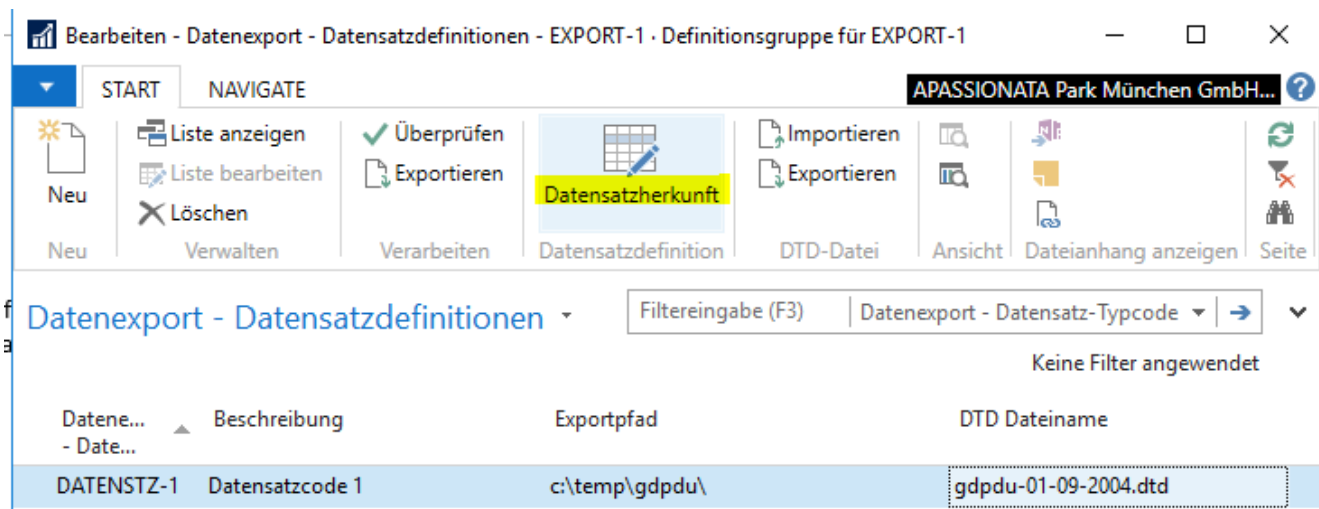

Auswählen, bei welcher Tabelle ein zusätzliches Feld mit ausgegeben werden soll.

Tabellennr.	Tabellenname	Tabellenname exportieren	Periodenfel...	Periodenfeldname	Tabellenfilter	Feldnr. Datumsfilter	Behandlung von Datum...	Schlüssel...	Exportdateiname
15	Sachkonto	Sachkonto				28		0	GL_Account.bt
17	Sachposten	Sachposten	4	Buchungsdatum		0		2	GL_Entry.bt
18	Debitor	Debitor				55		0	Customer.bt
21	Debitorenposten	Debitorenposten	4	Buchungsdatum		0		2	Cust_Ledger.bt
23	Kreditor	Kreditor				55		0	Vendor.bt
25	Kreditorenposten	Kreditorenposten	4	Buchungsdatum		0		2	Vend_Ledger.bt
254	MwSt.-Posten	MwStPosten	4	Buchungsdatum		0		0	VAT_Entry.bt

Dann „unten“ das letzte Feld auswählen, und „+ Hinzufügen“ auswählen:

Feldnr.	Feldname	Feldtyp	Feldeigensc...	Behandlung von Datum...	Feldnamen exportieren
11	Währungscode	Code	Normal		Währungscode
13	Betrag	Dezimalzahl	FlowField		Betrag
14	Restbetrag	Dezimalzahl	FlowField		Restbetrag
15	Ursprungsbetrag (MW)	Dezimalzahl	FlowField		UrsprungsbetragMW
16	Restbetrag (MW)	Dezimalzahl	FlowField		RestbetragMW
53	Transaktionsnr.	Ganzzahl	Normal		Transaktionsnr

Aus der sich öffnenden Liste das gewünschte Feld auswählen.